

**EXMO(A) SR(A) DR(A) JUIZ(ÍZA) DE DIREITO DA 4ª VARA CÍVEL DA
COMARCA DE JOINVILLE – SC**

Processo: 0301750-45.2016.8.24.0038
Tipo: Recuperação Judicial
Autores: Wetzel S/A

GLADIUS CONSULTORIA E GESTÃO EMPRESARIAL S/S LTDA, neste ato representada por seu administrador, **Agenor Daufenbach Júnior, Administrador Judicial** no processo de **RECUPERAÇÃO JUDICIAL** de **WETZEL S/A**, vem, respeitosamente, a presença de V. Exa., informar e ao final requerer o que segue:

Visando dar efetividade ao art. 22, II, "c" da Lei 11.101/2005, vem esta administração judicial apresentar:

RELATÓRIO MENSAL DAS ATIVIDADES DA DEVEDORA

Como forma de monitoramento de suas atividades e intensidade de continuação de produção, elaboram-se relatórios relativos ao faturamento mensal, indicadores financeiros, número de funcionários ligados a empresa autora bem como o valor total do endividamento na Recuperação Judicial.

Desta feita, além dos dados industriais informados nesta peça, se traz anexo o Balancete contábil do mês de **Março de 2020**, devidamente auditado.

Com relação ao andamento processual, informamos que disponibilizamos em nosso site uma planilha de acompanhamento que pode ser através do link: (<http://gladiusconsultoria.com.br/processo/wetzel-s-a-67>).

1. INDICADORES FINANCEIROS DA CONTROLADORA

Como relatado na inicial, a sociedade empresária WETZEL dedica-se a produção de peças fundidas e usinadas de ferro e alumínio para caminhões e ônibus e produtos destinados aos seguimentos de instalações elétricas.

1.1. Da composição das receitas da recuperanda

O faturamento líquido atingiu no mês de **Março/2020** valor de R\$ 9.959 milhões, tendo uma redução de 36,67% em relação ao mês anterior:

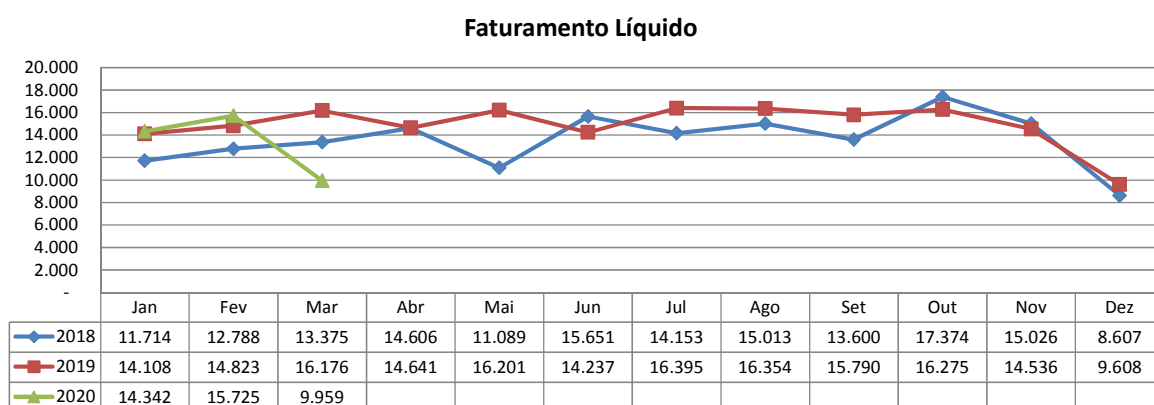

1.2. Indicadores contábeis de liquidez e variação patrimonial

Os indicadores contábeis de liquidez têm por objetivo medir a capacidade da empresa em liquidar com seus compromissos a curto prazo e demonstram o índice de sua solvência geral. Estes índices demonstram quanto a empresa possui disponível para cada R\$ 1,00 de compromissos assumidos.

1.2.1. Liquidez Imediata

O índice de liquidez imediata é o quociente que compara o *Disponível* e o *Passivo Circulante* ou *Obrigações de Curto Prazo*. Ou seja, quanto das obrigações de até 12 meses a empresa consegue liquidar com os recursos que ela consegue transformar em dinheiro imediatamente para cada R\$ 1,00 de obrigação.

Pode-se visualizar no gráfico abaixo a representação do comportamento destes índices dos últimos anos até o período atual:

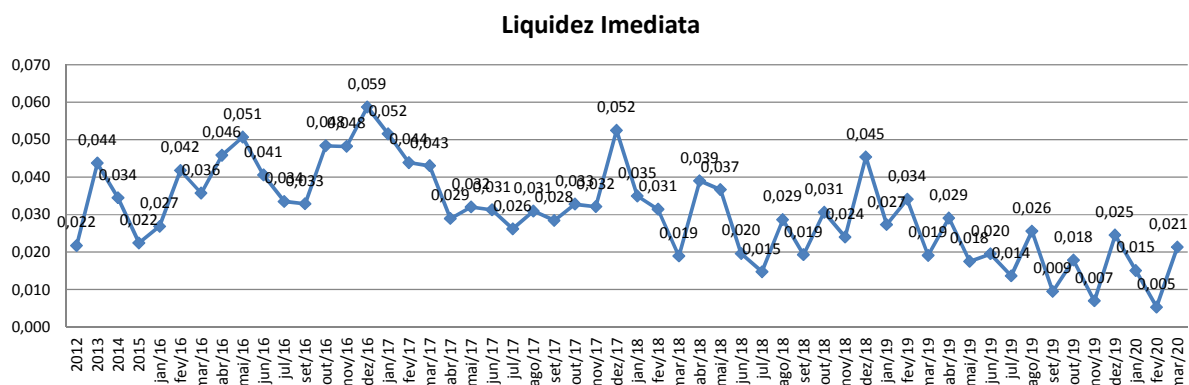

1.2.2. Liquidez Corrente

O índice de liquidez corrente é o comparativo entre o *Ativo Circulante* e o *Passivo Circulante*. Ou seja, quanto das disponibilidades, bens ou direitos que a empresa possui de curto prazo para quitar com suas obrigações, também do curto prazo de até 12 meses, para cada R\$ 1,00 devido.

Conclui-se pela evolução do índice no gráfico abaixo, com a representação do comportamento deste nos últimos anos até o período atual:

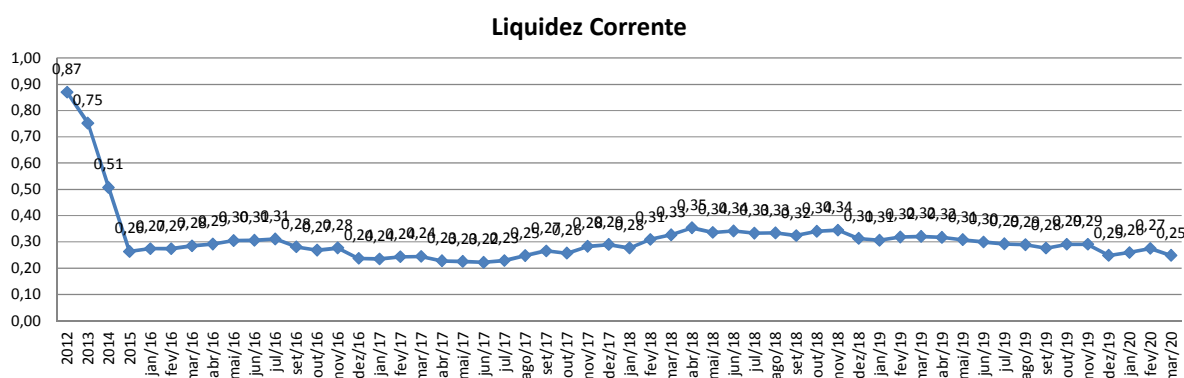

1.2.3. Liquidez Seca

O índice de liquidez seca mostra a posição da empresa caso necessite utilizar todo seu *Ativo Circulante*, com exclusão da conta de *Estoques*, uma vez que este não tem uma data definida para sua transformação em dinheiro, para quitar seu *Passivo Circulante* ou *Obrigações de Curto Prazo*.

Assim é a evolução destes índices nos últimos anos até o período atual:

Liquidez Seca

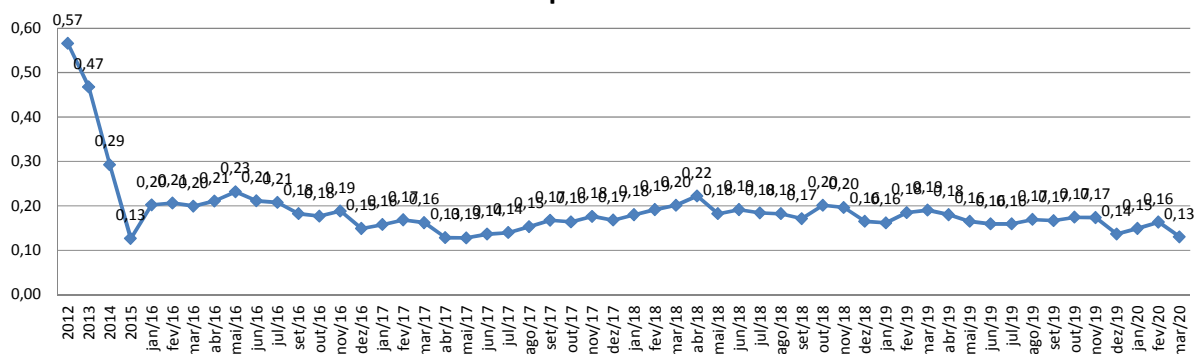

1.2.4. Liquidez Geral

O índice de liquidez geral difere-se dos outros índices de liquidez, pois é o confronto entre o *Exigível Total* e o *Realizável Total* da empresa. Ele indica o quanto a empresa conseguirá honrar com seus compromissos de curto e longo prazo, contando com todos seus bens e direitos de curto e longo prazo também. Ou seja, quanto ela possui em bens e direitos para cumprir com cada R\$ 1,00 de dívida no curto e longo prazo.

Graficamente:

Liquidez Geral

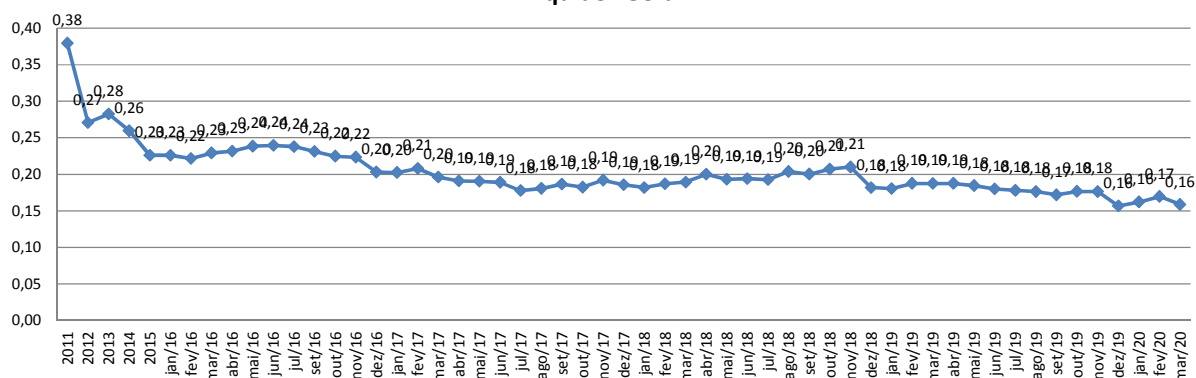

2. INDICADORES FINANCEIROS, DE PRODUÇÃO E QUADRO DE PESSOAL

A recuperanda desenvolve suas atividades, fundamentalmente, através de 03 unidades de negócio distintas, quais sejam, as assim denominadas "ALUMÍNIO", "FERRO" e "ELETROTÉCNICA".

2.1 - Composição do quadro de funcionários consolidados

Rua Rui Barbosa, n.º 149 – Centro Emp. Diomício Freitas
Salas 405 / 406 – Centro, Criciúma/SC, CEP 88.801-120
Telefones: (48) 3433 8525 / (48) 3433 8982

Rua Abdon Batista, n.º 121 – Centro Emp. Hannover
Sala 1004 – Centro, Joinville/SC, CEP.: 89.201-010
Telefone: (47) 3028-8525

O quadro de funcionários é composto por profissionais atuantes na área Corporativa e nos segmentos de Alumínio, Ferro e Eletrotécnica, com um total de **921 funcionários** ligados a controladora no mês corrente. Desta forma, segue abaixo sua representação gráfica.

Visão Quadro Geral de Pessoal - 2020

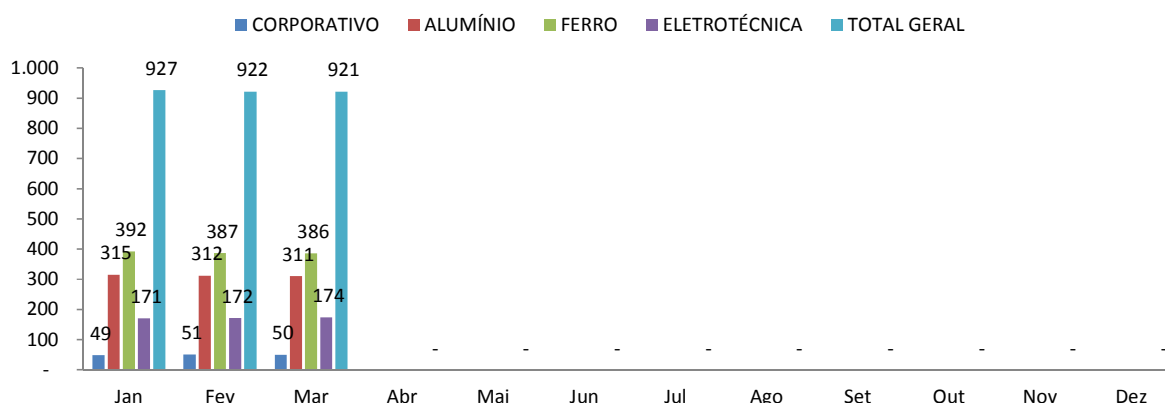

2.2 - SEGMENTO DE ALUMÍNIO

A **divisão ALUMÍNIO**, informou a devedora em sua petição inicial, atua no setor automotivo, produzindo peças fundidas e usinadas para sistemistas e montadoras de caminhões e ônibus, dedicando 60% de sua produção ao segmento de caminhões e ônibus.

Como principais produtos, desta unidade, identificam-se: corpo de secador, tubo de ar quente, corpo de borboleta, coletor de admissão, carter de óleo, carcaça de embreagem, carcaça de direção, entre outros. A seguir, demonstração gráfica da produção mensal do referido setor no ano corrente:

Produção de Alumínio em Tonelada

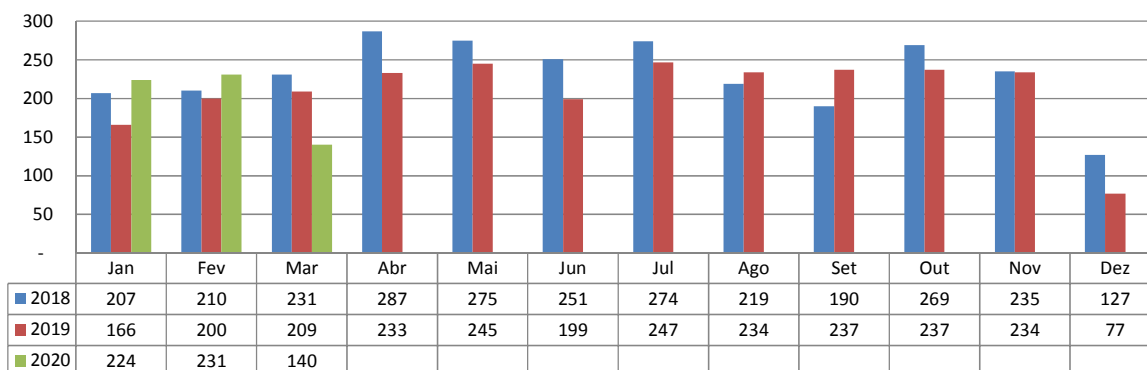

O segmento conta, atualmente, com **292 funcionários ativos e 19 funcionários afastados**, de acordo com a tabela a baixo. É observada uma redução de 0,68% em relação aos funcionários ativos totais em comparativo com o mês anterior, conforme demonstrado no gráfico abaixo.

Quadro de Pessoal Ativo - Segmento Alumínio

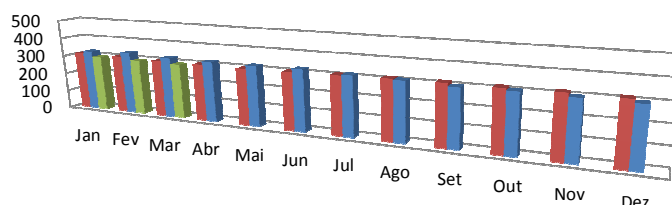

| | Jan | Fev | Mar | Abr | Mai | Jun | Jul | Ago | Set | Out | Nov | Dez |
|------|-----|-----|-----|-----|-----|-----|-----|-----|-----|-----|-----|-----|
| 2018 | 311 | 309 | 303 | 303 | 300 | 303 | 309 | 314 | 316 | 315 | 317 | 315 |
| 2019 | 325 | 334 | 323 | 321 | 320 | 323 | 314 | 309 | 300 | 305 | 300 | 298 |
| 2020 | 296 | 294 | 292 | | | | | | | | | |

O setor de "ALUMÍNIO" obteve um faturamento bruto de R\$ 4.012 milhões, conforme demonstrativo gráfico.

Faturamento Bruto em Milhares (R\$) - Segmento Alumínio

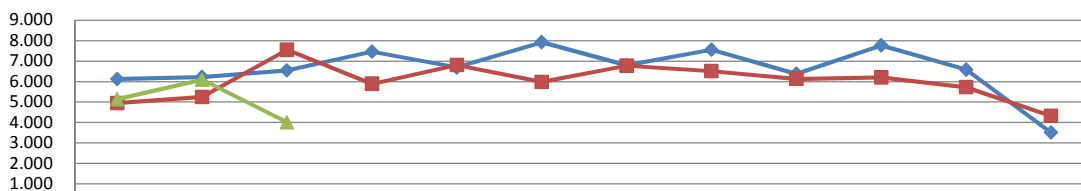

| | Jan | Fev | Mar | Abr | Mai | Jun | Jul | Ago | Set | Out | Nov | Dez |
|------|-------|-------|-------|-------|-------|-------|-------|-------|-------|-------|-------|-------|
| 2018 | 6.123 | 6.223 | 6.550 | 7.460 | 6.696 | 7.921 | 6.799 | 7.556 | 6.377 | 7.769 | 6.581 | 3.504 |
| 2019 | 4.945 | 5.248 | 7.551 | 5.886 | 6.807 | 5.981 | 6.775 | 6.512 | 6.131 | 6.206 | 5.722 | 4.318 |
| 2020 | 5.135 | 6.094 | 4.012 | | | | | | | | | |

Desse faturamento bruto apresentado, 77,27% é representado por seu faturamento líquido, apresentando um montante de R\$ 3.100 milhões. Gráficamente representado:

Faturamento Líquido em Milhares (R\$) - Segmento Alumínio

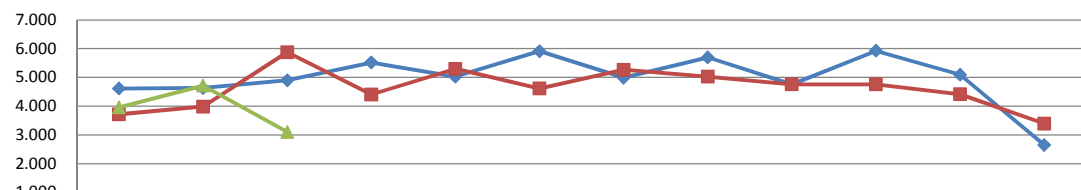

| | Jan | Fev | Mar | Abr | Mai | Jun | Jul | Ago | Set | Out | Nov | Dez |
|------|-------|-------|-------|-------|-------|-------|-------|-------|-------|-------|-------|-------|
| 2018 | 4.614 | 4.629 | 4.899 | 5.518 | 5.027 | 5.911 | 4.989 | 5.693 | 4.760 | 5.922 | 5.092 | 2.648 |
| 2019 | 3.713 | 3.984 | 5.872 | 4.405 | 5.297 | 4.615 | 5.268 | 5.026 | 4.758 | 4.756 | 4.413 | 3.391 |
| 2020 | 3.954 | 4.715 | 3.100 | | | | | | | | | |

2.3 - SEGMENTO DE FERRO

A **divisão FERRO**, igualmente informou a devedora na peça pórica, destina seus produtos fundidos e usinados para diversos segmentos de mercado, em especial para sistemistas, montadoras de caminhões e ônibus, fabricantes de máquinas agrícolas, fabricantes de isoladores para linhas de transmissão e distribuição de energia elétrica, este último, também para o mercado externo.

As principais peças produzidas são suporte de freio, suporte de mola, suporte de caixa de direção, carcaça do compressor de freio, carcaça da bomba de combustível, virabrequim, bomba d'água, corpos hidráulicos e cavalete.

A seguir demonstração gráfica da produção mensal no ano corrente:

Produção de Ferro em Tonelada

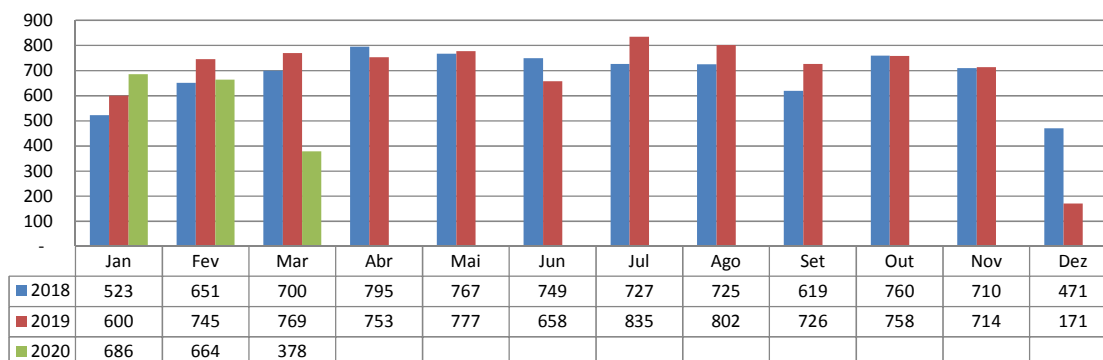

O segmento conta com **345 funcionários ativos e um número total de afastados de 41 funcionários**. Observou-se uma redução de 1,15% em relação aos funcionários ativos totais em comparativo com o mês anterior, conforme demonstrado no gráfico abaixo. Graficamente:

Quadro de Pessoal Ativo - Segmento Ferro

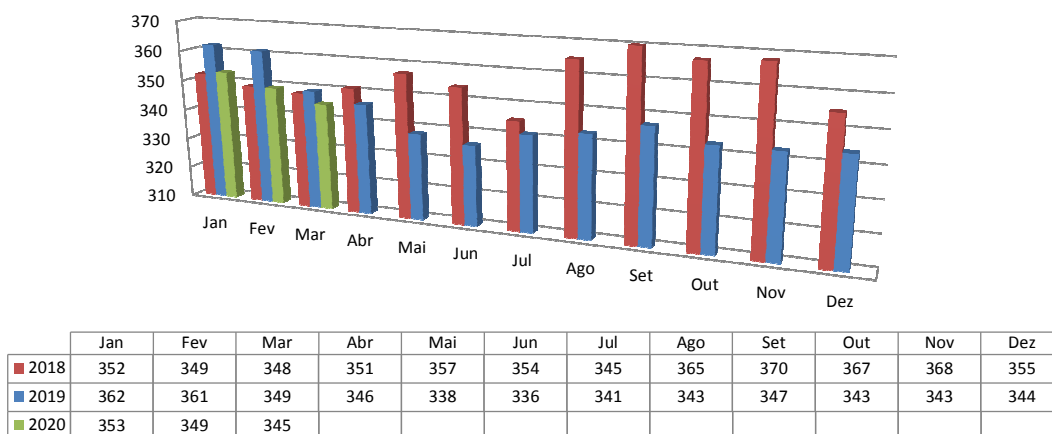

No faturamento bruto do setor de "FERRO" observa-se uma redução de 41,13%, o qual passou a ser de R\$ 4.895 milhões, ilustrada na demonstração gráfica.

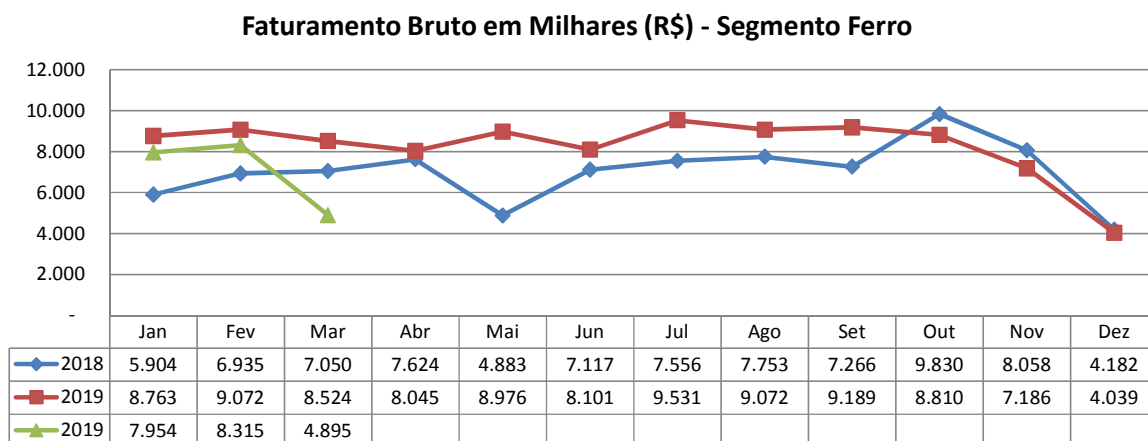

O faturamento líquido é representado por 77,35% do faturamento bruto o segmento. Graficamente representado:

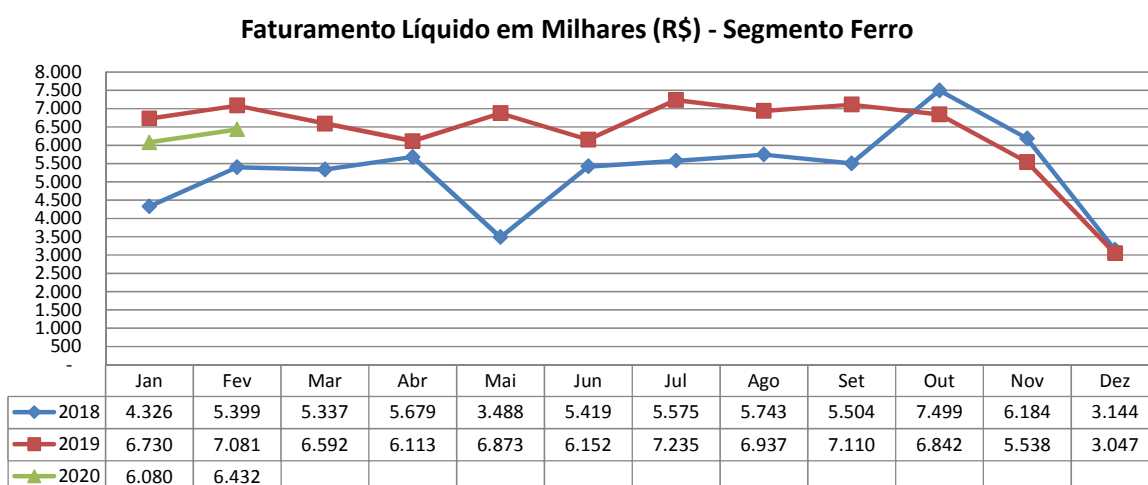

2.3 - SEGMENTO DE ELETROTÉCNICA

A **divisão ELETROTÉCNICA** fabrica e comercializa produtos destinados aos segmentos de instalação elétrica, iluminação industrial, comercial e de infraestrutura, segundo informação da inicial.

Nesta divisão é fabricada diversificada linha de produtos em alumínio e termoplásticos para instalações elétricas de baixa tensão, luminárias industriais, públicas e à prova de explosão.

A demonstração gráfica da produção mensal deste ano é assim exposta:

Produção do Segmento de Eletrotécnica em Tonelada

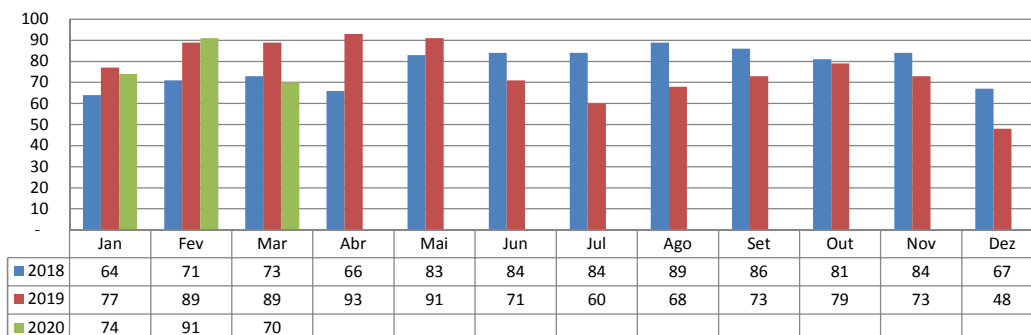

O segmento conta, atualmente, com **159 funcionários ativos e com um total de 15 funcionários afastados**, não houve alteração no número de funcionários ativos totais em comparativo com o mês anterior, conforme demonstrado no gráfico abaixo. Graficamente:

Quadro de Pessoal Ativo - Segmento Eletrotécnica

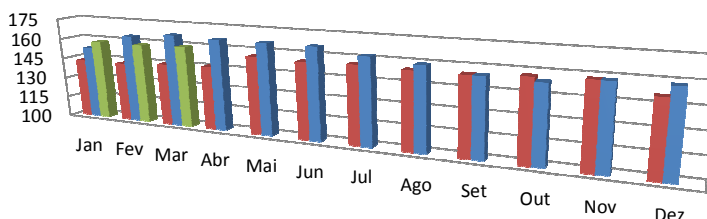

O setor de "ELETROTÉCNICA" apresentou um faturamento bruto superior ao mês anterior, representando uma redução de 33,48%, conforme demonstração gráfica.

Faturamento Bruto em Milhares (R\$) - Segmento Eletrotécnica

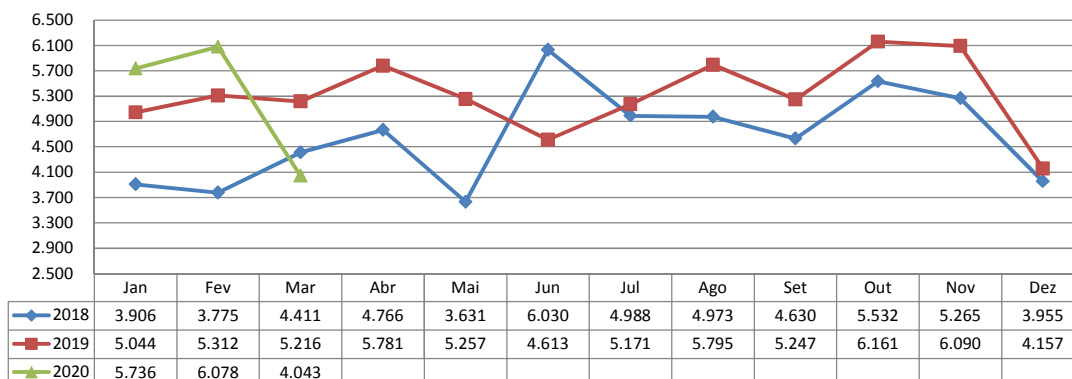

O seu faturamento líquido foi R\$ 3.103 milhões, representando 76,75% do valor de seu faturamento bruto.

Graficamente exposta:

Faturamento Líquido em Milhares (R\$) - Segmento Eletrotécnica

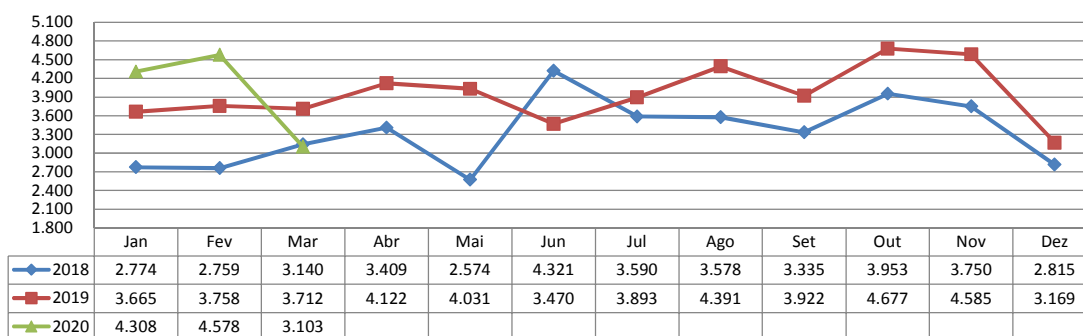

3 – Do Passivo sujeito a Recuperação Judicial

A recuperanda juntou aos autos a Lista de Credores (*fls. 218/439*), de acordo com **art. 51, III, da Lei 11.101/2005**.

Após a análise das habilitações e impugnações administrativas, esta administração judicial apresentou a Relação de Credores do Administrador Judicial (*fls. 1752-1780*) conforme o **art. 7º, § 2º da Lei 11.101/2005**.

Posteriormente a publicação da Relação de Credores do Administrador Judicial sobrevieram algumas decisões de habilitações e impugnações retardatárias, que foram anotadas por esta administração **para o momento oportuno** da consolidação do Quadro Geral de Credores (**art. 18 da Lei 11.101/2005**).

Atualmente, o passivo da recuperação encontra-se conforme descrito abaixo:

| NATUREZA DO CRÉDITO | VALOR TOTAL | % DO VALOR TOTAL |
|---|--------------------------|------------------|
| CLASSE I - CREDITORES TRABALHISTAS | R\$ 3.913.755,52 | 4,11% |
| CLASSE II - CREDITORES COM GARANTIA REAL | R\$ 5.031.220,16 | 5,28% |
| CLASSE III - CREDITORES QUIROGRAFÁRIOS FORNECEDORES | R\$ 84.127.510,44 | 88,26% |
| CLASSE IV - CREDITORES MICROEMPRESAS OU EMPRESAS DE PEQUENO PORTE | R\$ 2.249.863,92 | 2,36% |
| TOTAL : | R\$ 95.322.350,04 | 100% |

As informações aqui reproduzidas foram trazidas por relatórios da recuperanda, em seus respectivos setores.

Frente ao exposto, vem esta administração judicial, **REQUERER** juntada *Relatório Mensal das Atividades da Devedora*, cumprindo assim o art. 22, II, "c" da Lei 11.101/2005, bem como dos **documentos que a acompanham**, quais sejam:

- ✓ Relatório de análises financeiras verticais e horizontais referentes ao balancete de Março/2020;
- ✓ Balancete contábil do mês de Março/2020, devidamente auditado.

Termos em que,
Pede deferimento,

Joinville-SC, 15 de Maio de 2020.

GLADIUS CONSULTORIA E GESTÃO EMPRESARIAL S/S LTDA
Agenor Daufenbach Júnior
Adm. Judicial CRA/SC 6410 – OAB/SC 32.401

ANEXO I

***RELATÓRIO DE ANÁLISES FINANCEIRAS
VERTICAIS E HORIZONTAIS REFERENTES
AO BALANCETE DE MARÇO DE 2020.***

WETZEL S.A.

ANÁLISES FINANCEIRAS VERTICAIS E HORIZONTAIS DO ATIVO (Em milhares de Reais)

| ATIVO | fev/20 | AV % | AH % | mar/20 | AV % | AH % |
|--|----------------|----------------|---------------|----------------|----------------|----------------|
| CIRCULANTE | | | | | | |
| Caixa e Equivalente de Caixa | 893 | 0,49% | -63,77% | 3.535 | 2,01% | 295,86% |
| Clientes | 24.807 | 13,72% | 22,27% | 16.088 | 9,15% | -35,15% |
| Estoques | 18.590 | 10,28% | 3,04% | 19.564 | 11,13% | 5,24% |
| Impostos a Recuperar | 871 | 0,48% | 12,24% | 1.097 | 0,62% | 25,95% |
| Despesas Antecipadas | 317 | 0,18% | 2,26% | 301 | 0,17% | -5,05% |
| Outros Créditos | 486 | 0,27% | -6,00% | 569 | 0,32% | 17,08% |
| TOTAL DO ATIVO CIRCULANTE | 45.964 | 25,42% | 8,41% | 41.154 | 23,41% | -10,46% |
| NÃO CIRCULANTE | | | | | | |
| REALIZAVEL A LONGO PRAZO | | | | | | |
| Aplicações Financeiras | 797 | 0,44% | 0,25% | 799 | 0,45% | 0,25% |
| Eletrobras | 85 | 0,05% | 0,00% | 85 | 0,05% | 0,00% |
| Impostos Diferidos | 15.726 | 8,70% | -0,04% | 15.824 | 9,00% | 0,62% |
| Depositos Judiciais | 2.658 | 1,47% | 0,00% | 2.669 | 1,52% | 0,41% |
| Partes Relacionadas | 1.351 | 0,75% | 0,52% | 1.358 | 0,77% | 0,52% |
| Impostos a Recuperar | 193 | 0,11% | -1,53% | 189 | 0,11% | -2,07% |
| Total do Realizável a Longo Prazo | 20.810 | 11,51% | 0,00% | 20.924 | 11,90% | 0,55% |
| INVESTIMENTOS | | | | | | |
| Controladas | 102 | 0,06% | 0,00% | 131 | 0,07% | 28,43% |
| Propriedade para Investimento | 59.697 | 33,02% | 0,00% | 59.697 | 33,95% | 0,00% |
| Total de Investimentos | 59.799 | 33,08% | 0,00% | 59.828 | 34,03% | 0,05% |
| IMOBILIZADO | 54.086 | 29,92% | -0,51% | 53.777 | 30,59% | -0,57% |
| INTANGÍVEL | 135 | 0,07% | -0,74% | 133 | 0,08% | -1,48% |
| TOTAL DO ATIVO NÃO CIRCULANTE | 134.830 | 74,58% | -0,21% | 134.662 | 76,59% | -0,12% |
| TOTAL DO ATIVO | 180.794 | 100,00% | 1,85% | 175.816 | 100,00% | -2,75% |

WETZEL S.A.

ANÁLISES FINANCEIRAS VERTICAIS E HORIZONTAIS DO PASSIVO (Em milhares de Reais)

| PASSIVO E PATRIMÔNIO LÍQUIDO | fev/20 | AV % | AH % | mar/20 | AV % | AH % |
|--|-----------------|-----------------|---------------|-----------------|-----------------|---------------|
| CIRCULANTE | | | | | | |
| Fornecedores | 31.098 | 17,20% | 11,25% | 28.292 | 16,09% | -9,02% |
| Empréstimos e Financiamentos | 66.528 | 36,80% | 0,18% | 65.013 | 36,98% | -2,28% |
| Obrigações Sociais | 41.901 | 23,18% | 2,15% | 43.143 | 24,54% | 2,96% |
| Pert | 56 | 0,03% | -6,67% | 61 | 0,03% | 8,93% |
| Impostos Parcelados | 1.698 | 0,94% | -6,91% | 1.834 | 1,04% | 8,01% |
| Obrigações Tributárias | 21.005 | 11,62% | 0,47% | 20.809 | 11,84% | -0,93% |
| Outros | 5.238 | 2,90% | 1,89% | 6.628 | 3,77% | 26,54% |
| TOTAL DO PASSIVO CIRCULANTE | 167.524 | 92,66% | 2,58% | 165.780 | 94,29% | -1,04% |
| NÃO CIRCULANTE | | | | | | |
| Fornecedores | 355 | 0,20% | 100,00% | 341 | 0,19% | 100,00% |
| Empréstimos e Financiamentos | 9.588 | 5,30% | -3,44% | 9.203 | 5,23% | -4,02% |
| Tributos Diferidos | 34.472 | 19,07% | 0,08% | 34.499 | 19,62% | 0,08% |
| Provisões | 37.528 | 20,76% | -0,18% | 37.528 | 21,34% | 0,00% |
| Refis | 105.343 | 58,27% | 0,23% | 105.271 | 59,88% | -0,07% |
| Pert | 517 | 0,29% | 0,39% | 513 | 0,29% | -0,77% |
| Impostos Parcelados | 6.348 | 3,51% | 0,00% | 6.204 | 3,53% | -2,27% |
| Obrigações Sociais | 4.123 | 2,28% | 0,00% | 3.937 | 2,24% | -4,51% |
| Partes Relacionadas | 12.701 | 7,03% | 0,00% | 12.701 | 7,22% | 0,00% |
| Outras Obrigações | 15.088 | 8,35% | -0,03% | 15.101 | 8,59% | 0,09% |
| TOTAL PASSIVO NÃO CIRCULANTE | 226.063 | 125,04% | -0,07% | 225.298 | 128,14% | -0,34% |
| PATRIMÔNIO LÍQUIDO | | | | | | |
| Capital Social | 47.147 | 26,08% | 0,00% | 47.147 | 26,82% | 0,00% |
| Reserva de Capital | 105 | 0,06% | 0,00% | 105 | 0,06% | 0,00% |
| Reserva de Reavaliação | 530 | 0,29% | -0,38% | 528 | 0,30% | -0,38% |
| Resultados Acumulados | -278.954 | -154,29% | 0,27% | -281.441 | -160,08% | 0,89% |
| Ajuste de Avaliação Patrimonial | 18.378 | 10,17% | -0,04% | 18.400 | 10,47% | 0,12% |
| Patrimônio Líquido atribuído aos acionistas da controladora | -212.794 | -117,70% | 0,36% | -215.261 | -122,43% | 1,16% |
| TOTAL DO PATRIMÔNIO LÍQUIDO | -212.794 | -117,70% | 0,36% | -215.261 | -122,43% | 1,16% |
| TOTAL DO PASSIVO E PATRIMÔNIO LÍQUIDO | 180.793 | 100,00% | 1,85% | 175.817 | 100,00% | -2,75% |

WETZEL S.A.

ANÁLISES FINANCEIRAS VERTICAIS E HORIZONTAIS DO DRE (Em milhares de Reais)

| | fev/20 | AV % | AH % | mar/20 | AV % | AH % |
|---|---------------|----------------|---------------|---------------|----------------|-----------------|
| Receita Operacional Líquida | 15.725 | 100,00% | 9,64% | 9.959 | 100,00% | -36,67% |
| Custo dos Produtos Vendidos | -13.327 | -84,75% | -9,17% | -9.757 | -97,97% | 26,79% |
| Lucro Bruto | 2.398 | 15,25% | 12,37% | 202 | 2,03% | -91,58% |
| <i>Despesas Operacionais</i> | | | | | | |
| Despesas Gerais e Administrativas | -1.198 | -7,62% | 2,36% | -1.175 | -11,80% | 1,92% |
| Despesas com Vendas | -1.100 | -7,00% | -7,21% | -924 | -9,28% | 16,00% |
| Outras Receitas/Despesas Operacionais | 66 | 0,42% | | -10 | -0,10% | |
| Equivalencia Patrimonial | -3 | -0,02% | -200,00% | 1 | 0,01% | 133,33% |
| Total das Despesas Operacionais | -2.235 | -14,21% | 0,45% | -2.108 | -21,17% | 5,68% |
| Lucro (prejuízo) Antes das Receitas e Despesas Financeiras | 163 | 1,04% | 246,85% | -1.906 | -19,14% | 1269,33% |
| Receitas Financeiras | 4 | 0,03% | -42,86% | 32 | 0,32% | 700,00% |
| Despesas Financeiras | -893 | -5,68% | 76,23% | -691 | -6,94% | 22,62% |
| Lucro (prejuízo) Antes dos Tributos | -726 | -4,62% | 81,20% | -2.565 | -25,76% | -253,31% |
| Imposto de Renda e Contribuição Social Diferidos | -33 | -0,21% | | 70 | 0,70% | |
| Lucro (prejuízo) Líquidos das Operações Continuadas | -759 | -4,83% | 79,38% | -2.495 | -25,05% | -228,72% |
| Lucro (Prejuízo) Líquido das Operações Descontinuadas | | | | | | |
| Lucro (prejuízo) Líquido do Exercício | -759 | -4,83% | 79,38% | -2.495 | -25,05% | -228,72% |
| Lucro (prejuízo) por ação | -0,03675 | | | -0,12131 | | |

ANEXO II

BALANCETE CONTÁBIL DO MÊS DE MARÇO DE 2020.

WETZEL S.A. - EM RECUPERAÇÃO JUDICIAL**BALANÇOS PATRIMONIAIS FUNDOS EM**

(Em milhares de Reais, exceto quando indicado de outra forma)

| | CONTROLADORA | |
|--|---------------------|----------------|
| | Mar/20 | dez-19 |
| ATIVO | | |
| CIRCULANTE | | |
| Caixa e Equivalentes de Caixa | 3.535 | 3.894 |
| Clientes | 16.088 | 15.751 |
| Estoques | 19.564 | 17.726 |
| Impostos a Recuperar | 1.097 | 955 |
| Despesas Antecipadas | 301 | 90 |
| Outros Créditos | 569 | 969 |
| Total do Ativo Circulante | 41.155 | 39.385 |
| NÃO CIRCULANTE | | |
| Realizável a Longo Prazo | | |
| Aplicações Financeiras | 799 | 793 |
| Eletronbras | 85 | 85 |
| Impostos Diferidos | 15.824 | 15.505 |
| Depositos Judiciais | 2.669 | 2.658 |
| Partes Relacionadas | 1.358 | 1.414 |
| Impostos a recuperar | 189 | 188 |
| Total do Realizável a Longo Prazo | 20.924 | 20.643 |
| Investimentos | | |
| Controladas | 131 | 102 |
| Propriedade para Investimento | 59.697 | 59.697 |
| Total de Investimentos | 59.828 | 59.798 |
| Imobilizado | 53.777 | 54.533 |
| Intangível | 132 | 139 |
| Total do Ativo Não Circulante | 134.661 | 135.113 |
| TOTAL DO ATIVO | 175.815 | 174.498 |

Vanessa Cristina da Silva Fernandes
Contadora CRC/SC 033610/O-1André Luis Wetzel da Silva
Diretor Executivo

WETZEL S.A. - EM RECUPERAÇÃO JUDICIAL**BALANÇOS PATRIMONIAIS FUNDOS EM**

(Em milhares de Reais, exceto quando indicado de outra forma)

| | CONTROLADORA | |
|--|---------------------|------------------|
| | Mar/20 | dez-19 |
| PASSIVO E PATRIMÔNIO LÍQUIDO | | |
| CIRCULANTE | | |
| Fornecedores | 28.292 | 25.485 |
| Empréstimos e Financiamentos | 65.013 | 66.094 |
| Obrigações Sociais | 43.143 | 40.630 |
| Pert | 61 | 60 |
| Impostos Parcelados | 1.834 | 2.038 |
| Obrigações Tributárias | 20.809 | 20.111 |
| Outros | 6.628 | 4.241 |
| Total do Passivo Circulante | 165.779 | 158.660 |
| NÃO CIRCULANTE | | |
| Fornecedores | 341 | - |
| Empréstimos e Financiamentos | 9.203 | 10.239 |
| Tributos Diferidos | 34.499 | 34.399 |
| Provisões | 37.528 | 37.596 |
| Refis | 105.271 | 102.601 |
| Pert | 513 | 518 |
| Impostos Parcelados | 6.204 | 6.479 |
| Obrigações Sociais | 3.937 | 4.230 |
| Partes Relacionadas | 12.701 | 12.707 |
| Outras Obrigações | 15.101 | 15.045 |
| Total do Passivo Não Circulante | 225.297 | 223.815 |
| PATRIMÔNIO LÍQUIDO | | |
| Capital Social | 47.147 | 47.147 |
| Reserva de Capital | 105 | 105 |
| Reserva de Reavaliação | 528 | 534 |
| Resultados Acumulados | (281.441) | (274.537) |
| Ajuste de Avaliação Patrimonial | 18.400 | 18.392 |
| Patrimônio Líquido atribuído aos acionistas da controladora | (215.261) | (208.359) |
| Participação dos não controladores no PL das Controladas | - | - |
| Total do Patrimônio Líquido | (215.261) | (208.359) |
| TOTAL DO PASSIVO E PATRIMÔNIO LÍQUIDO | 175.815 | 174.116 |

Vanessa Cristina da Silva Fernandes
Contadora CRC/SC 033610/O-1

André Luis Wetzel da Silva
Diretor Executivo

WETZEL S.A. - EM RECUPERAÇÃO JUDICIAL**Demonstração do resultado dos exercícios findos em Março**

(Em milhares de Reais, exceto quando indicado de outra forma)

| | Mês | | Acumulado | |
|--|---------------------|----------------|---------------------|-----------------|
| | CONTROLADORA | | CONTROLADORA | |
| | 2.020 | 2.019 | 2.020 | 2.019 |
| Receita Operacional Líquida | 9.959 | 9.608 | 40.026 | 179.144 |
| Custos dos Produtos Vendidos | (9.757) | (8.750) | (35.292) | (164.054) |
| Lucro Bruto | 201 | 857 | 4.734 | 15.090 |
| <u>Despesas Operacionais</u> | | | | |
| Despesas Gerais e Administrativas | (1.175) | (1.236) | (3.600) | (14.985) |
| Despesas com Vendas | (924) | (834) | (3.050) | (13.654) |
| Outras Receitas/Despesas Operacionais | (10) | (387) | 65 | (104) |
| Equivalencia Patrimonial | 1 | (1) | (3) | (20) |
| Total das Despesas Operacionais | (2.108) | (2.458) | (6.587) | (28.763) |
| Lucro(prejuízo) Antes das Receitas e Despesas Financeiras | (1.907) | (1.600) | (1.853) | (13.673) |
| Receitas Financeiras | 32 | 45 | 43 | 282 |
| Despesas Financeiras | (691) | (5.441) | (5.341) | (25.354) |
| Lucro(prejuízo) Antes dos Tributos | (2.567) | (6.997) | (7.150) | (38.745) |
| Imposto de Renda e Contribuição Social Diferidos | 70 | 94 | 218 | (424) |
| Lucro(prejuízo) Líquido das Operações Continuadas | (2.496) | (6.902) | (6.932) | (39.169) |
| Lucro (Prejuízo) Líquido das Operações Descontinuadas | - | 56 | - | 56 |
| Lucro(prejuízo) Líquido do Exercício | (2.496) | (6.846) | (6.932) | (39.112) |
| Lucro (Prejuízo) por ação | -0,12131 | -0,33267 | -0,33683 | -1,90051 |

As Notas explicativas da administração são partes integrantes das demonstrações financeiras.

*** Auditado**Vanessa Cristina da Silva Fernandes
Contadora CRC/SC 033610/O-1André Luis Wetzel da Silva
Diretor Executivo